



Carte in dimora: Sabato 8 ottobre oltre 80 archivi storici privati aprono le porte ai loro visitatori

EVENTI IN PROGRAMMA

Non ci sono eventi previsti.

AMBIENTE & SALUTE

WRITTEN BY: REDAZIONE 28 SETTEMBRE 2022

ROMA – Le biblioteche e gli archivi storici privati aprono le porte al pubblico. Sabato 8 ottobre l'Associazione Dimore Storiche Italiane inaugura **"Carte in dimora. Archivi e Biblioteche: storie tra passato e futuro"**, che affiancherà l'iniziativa "Domeniche di carta", promossa dal Ministero della Cultura, che da diversi anni organizza l'apertura di Biblioteche pubbliche ed Archivi di Stato, prevista quest'anno per domenica 9 ottobre.

Oltre 80 archivi storici privati situati in castelli, rocche, e ville saranno visitabili in tutta Italia, permettendo così un viaggio nella storia del nostro Paese attraverso luoghi ricchi di preziose tracce del nostro passato. Guidati da proprietari delle dimore storiche e archivisti, i visitatori potranno vedere da vicino esemplari rari e di pregio di libri, carte, carteggi e manoscritti, ascoltando la storia dei palazzi che li custodiscono e delle raccolte librerie, in molti casi ricche di collezioni bibliografiche antiche.

L'iniziativa, in collaborazione con la **Direzione Generale Archivi del Ministero della Cultura** e con l'**Associazione Nazionale Case della Memoria** nell'ambito delle manifestazioni volte a promuovere la conoscenza e la valorizzazione del patrimonio archivistico e librario, ha ricevuto il patrocinio del **Ministero della Cultura**.

WebTV

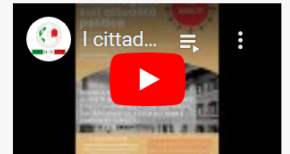

PuntO al Direttore

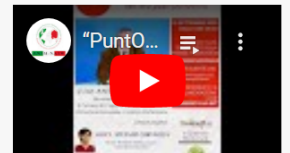

ITALPRESS VIDEO NEWS

In Abruzzo la Grande Partenza del Giro d'Italia 2023

28 09 2022 17:58



Per la seconda volta nella storia, dopo quella del 2001, la Corsa Rosa nel 2023 partirà dall'Abruzzo. La prima e la seconda tappa si... [...]



Quella degli immobili storici è una rete unica, dall'immenso valore sociale, culturale ed economico che i proprietari si impegnano quotidianamente a custodire e a valorizzare. Le dimore storiche, infatti, costituiscono non solo un patrimonio turistico di rara bellezza ma anche il perno di una economia circolare per i borghi su cui si trovano. Il 54% di tali immobili si ubica, infatti, in piccoli comuni con una popolazione inferiore a 20.000 abitanti e, nel 26% dei casi, addirittura sotto i 5.000 residenti.

Carte in Dimora si inserisce nelle attività che ADSI promuove durante l'anno per sensibilizzare la società civile e le istituzioni sul ruolo che le dimore storiche ricoprono per il tessuto socio-economico e culturale del Paese. Non solo, il loro indotto genera un impatto positivo su moltissime filiere: da quella artigiana, in particolare del restauro, a quella del turismo, dalla convegnistica alla realizzazione di eventi, dal settore agricolo al mondo vitivinicolo.

Giacomo Di Thiene, Presidente ADSI: "Questa iniziativa racchiude in sé il vero significato del ruolo di proprietario di una dimora storica. Noi siamo orgogliosi custodi della storia e il nostro compito è valorizzarla e tramandarla alle future generazioni, illustrando il significato che può avere anche dal punto di vista occupazionale. Le dimore private di interesse storico sono pertanto una vera e propria filiera economica, **stabilimenti produttivi culturali non delocalizzabili** che generano un valore sociale ed un'economia indissolubilmente legata al territorio su cui insistono, alimentando diversi settori produttivi: restauro, cultura, agricoltura, turismo, eventi. Gli archivi e le biblioteche storici privati, con le loro carte, libri e manoscritti, rappresentano la testimonianza tangibile di come le dimore storiche siano un elemento fondamentale e imprescindibile del patrimonio culturale del nostro Paese, grazie anche alla loro presenza capillare e costante in ogni città, comune e borgo d'Italia di cui non solo ne rappresentano la storia, ma possono, e devono essere, perni dello sviluppo sostenibile dei territori che rappresentano, il loro futuro".

Per informazioni e prenotazioni delle visite alle dimore prescelte consultare il sito

www.associazionedimorestoricheitaliane.it/carte-in-dimora-2022/

La chiusura delle prenotazioni per tutta Italia è prevista per venerdì 7 alle ore 16:00.

Materiale fotografico e video è disponibile per le redazioni. Per qualsiasi informazione è possibile contattare l'ufficio stampa di ADSI ai riferimenti in calce.

Associazione Nazionale Dimore Storiche

L'Associazione Dimore Storiche italiane, Ente morale riconosciuto senza fini di lucro, è l'associazione che riunisce i titolari di dimore storiche presenti in tutta Italia. Nata nel 1977, l'Associazione conta attualmente circa 4500 soci e rappresenta una componente significativa del patrimonio storico e artistico del nostro Paese. L'Associazione promuove attività di sensibilizzazione per favorire la conservazione, la valorizzazione e la gestione delle dimore storiche, affinché tali immobili, di valore storico-artistico e di interesse per la collettività, possano essere tutelati e tramandati alle generazioni future nelle condizioni migliori. Questo impegno è rivolto in tre direzioni: verso i soci stessi, proprietari dei beni; verso le Istituzioni centrali e territoriali, competenti sui diversi aspetti della conservazione; verso la pubblica opinione, interessata alla tutela e valorizzazione del patrimonio culturale del Paese.

Di seguito l'elenco – in costante aggiornamento – degli archivi storici privati divisi per regione e per provincia che apriranno al pubblico l'8 ottobre.

ABRUZZO

Provincia de L'AQUILA

- Archivio Ciarrocca, Palazzo Cappa Cappelli

dice... [...]

"Insieme per", associazioni a confronto sulle sfide sanitarie
28 09 2022 17:01



ROMA (ITALPRESS) – Sarà il primo evento del genere mai promosso in Italia. Oltre sessanta Associazioni e Federazioni Pazienti nazionali e territoriali riunite nel... [...]

Gravina "Il Governo sostenga la candidatura a Euro 2032"
28 09 2022 16:46



"La mancata qualificazione al Mondiale e' una ferita ancora aperta, viva". [...]



QUI LA TUA PUBBLICITÀ

Chi smette di fare pubblicità
per risparmiare soldi

ISCRIVITI ALLA NOSTRA
NEWSLETTER!

Vorresti essere avvisato appena un articolo viene pubblicato? Inserisci qui il tuo indirizzo e-mail e sarai il primo a saperlo.

E-mail



CALABRIA

[Provincia di COSENZA](#)

- Museo della Liquirizia "Giorgio Amarelli" presso Palazzo Amarelli, Rossano

[Provincia di VIBO VALENTIA](#)

- Palazzo Murmura (Casa Museo Antonino e Maria Murmura), Vibo Valentia

CAMPANIA

[Provincia di CASERTA](#)

- Palazzo Lanza, Capua
- Palazzo Transo, Sessa Aurunca [Provincia di NAPOLI](#)
- Astapiana Villa Giusso, Vico Equense
- Augustissima Compagnia della Disciplina della Santa Croce, Napoli [Provincia di SALERNO](#)
- Domus Laeta, Giungano

EMILIA-ROMAGNA

[Provincia di BOLOGNA](#)

- Museo della Rocca di Dozza, Dozza [Provincia di FORLÌ – CESENA](#)
- Palazzo Frantini, Tredozio
- Casa Moretti presso Legnaia di Casa Moretti, Cesenatico
- Biblioteca Musicalia – ANMI, Loc. Lizzano – Cesena [Provincia di RIMINI](#)
- Casa Studio Giulio Turci, Santarcangelo di Romagna

FRIULI-VENEZIA GIULIA

[Provincia di TRIESTE](#)

- Studio Psacaropulo, Trieste

[Provincia di UDINE](#)

- Villa de Claricini Dornpacher, Bottenicco, Moimacco
- Palazzo de Gleria a Povolario di Comeglians, Comeglians
- Casa Asquini, Fagagna
- La Bruneide – Casaforte d'Arcano, Fagagna
- Palazzo di Prampero, Udine

LAZIO

[Provincia di RIETI](#)

- Castello Pinci, Castel San Pietro Sabino, Poggio Mirteto [Provincia di ROMA](#)
- Palazzo Patrizi, Roma
- Palazzo Caetani presso Fondazione Camillo Caetani, Roma

LIGURIA

[Provincia di LA SPEZIA](#)

- Palazzo Paganini, Carro

MARCHE

[Provincia di MACERATA](#)

- Casa Museo Pio VIII Castiglioni presso Palazzo Castiglioni, Cingoli

PIEMONTE

[Provincia di ALESSANDRIA](#)

- Castello di Piovera, Piovera
- Tenuta La Marchesa, Novi Ligure

[Provincia di BIELLA](#)

- Fondazione Piacenza presso Villa Piacenza, Pollone
- Centro Studi Generazioni e Luoghi presso Palazzo La Marmora, Biella
- Fondazione Sella, Biella

[Provincia di TORINO](#)

- Casa Lajolo, Piosasco
- Castello di Pralormo, Pralormo

PUGLIA

[Provincia di LECCE](#)

- Palazzo Leone de Castris presso Museo del Vino Piero e Salvatore Leone de Castris, Salice Salentino

SARDEGNA

[Provincia del SUD SARDEGNA](#)

Ho letto e accetto quanto esposto nella politica di Riservatezza e Tracciamento dati degli utenti (Privacy and Cookie policy)

Iscriviti

RICERCA

Search ...



CATEGORIE

Seleziona una categoria

ELEZIONI 2022

C.r.e.d.i.t., esperti a confronto su industria, energia e sostenibilità
28 09 2022 18:26 - *Redazione*

Il Governo vara la Nodef, previsione Pil +3,3% nel 2022
28 09 2022 17:21 - *Redazione*

Umberto Bossi eletto alla Camera, Salvini "Quante parole al vento"
28 09 2022 16:26 - *Redazione*

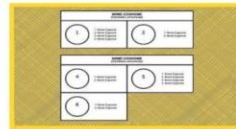

LE RUBRICHE DEGLI ESPERTI

Noi e il Condominio

Oltre Tevere – Vaticano

Ora Legale

Gocce di Olismo



Abruzzo

Basilicata

Calabria

Campania

Friuli Venezia Giulia

Lazio

Liguria

Lombardia

Marche

Piemonte

Puglia

Sardegna

SICILIA

Provincia di CALTANISSETTA

- Palazzo ex Poste Centrali, Caltanissetta [Provincia di CATANIA](#)
- Palazzo degli Iris, Acireale [Provincia di PALERMO](#)
- Palazzo Lanza Tomasi, Palermo [Provincia di RAGUSA](#)
- Villa Spaccaforno, Modica

TOSCANA

Provincia di FIRENZE

- Casa della Memoria Garibaldi presso Villa Tinti Fabiani, Castelfiorentino (FI)
- Archivio Bini Smaghi Bellarmini, San Casciano VP
- Archivio Storico della congregazione dei Buonomini S.Martino, Firenze
- Capponi alle Rovinate, Firenze
- Archivio Corsini, San Casciano VP
- Archivio e Biblioteca della Scuola di Musica di Fiesole Fondazione onlus, Fiesole
- Fondazione di Studi di Storia dell'Arte Roberto Longhi, Firenze
- Archivio Foto Locchi, Firenze
- Archivio Storico Giunti, Firenze
- Archivio Guicciardini, Firenze
- Archivio Giovanni Michelucci, Firenze
- Archivio Niccolini di Camugliano, Firenze
- Archivio Pucci, Firenze
- Archivio Giovanni Spadolini, Firenze
- Archivio storico dell'Accademia degli Immobili presso il Teatro della Pergola di Firenze, Firenze
- Archivio storico del Maggio Fiorentino, Firenze
- Archivio di Tempo Reale, Firenze
- Archivio Capitolare della Basilica di San Lorenzo, Firenze
- Archivio Salvatore Ferragamo, Sesto Fiorentino
- Archivio del Conservatorio Cherubini, Firenze
- Archivio Storico di San Niccolò del Ceppo, Firenze
- Le carte dell'Archivio degli Amici della Musica Firenze, Firenze
- Archivio Ginori Lisci, Firenze [Provincia di GROSSETO](#)
- La Ferriera, Capalbio [Provincia di LIVORNO](#)
- Archivio Storico Filarmonica Mascagni di Cecina, Cecina

Provincia di LUCCA

- Puccini Museum Casa natale, Lucca
- Archivio storico Orlando SMI (SOLO pomeriggio dalle 17.30 alle 19.30), Fornaci di Barga, Barga
- Archivio Puccini, Torre del Lago, Viareggio

Provincia di MASSA CARRARA

- Archivio Storico di Bagnone, Bagnone
- Archivio domestico dei Malaspina di Mulazzo, Mulazzo
- Archivio del Seminario Vescovile di Pontremoli, Pontremoli [Provincia di PISA](#)
- Museo Casa Carducci (Archivio Storico Comunale di S. Maria a Monte), Santa Maria del Monte
- Archivio Ruschi, Calci
- Archivio Salvati e archivio Storico Scuola Normale Superiore, Pisa
- Archivio Torrighiani Guadagni Del Nero Malaspina, Pontedera
- Archivio Vaccà Berlinghieri, Palaia
- Archivio Majnoni Baldovinetti Tolomei, Marti [Provincia di PISTOIA](#)
- Archivio Casa Museo Sigfrido Bartolini, Pistoia

Provincia di PRATO

- Museo della Badia di Vaiano presso Casa Agnolo Firenzuola, Vaiano [Provincia di SIENA](#)
- Archivio dell'Accademia Musicale Chigiana, Siena
- Archivio Mazzei, Castellina in Chianti
- Archivio Bianciardi, Castellina in Chianti

UMBRIA

Provincia di PERUGIA

- Villa Oddi Baglioni Montecastelli, Umbertide
- Palazzo Pandolfi Elmi, Foligno
- Palazzo Sorbello – Fondazione Ranieri di Sorbello, Perugia
- Villa San Martinello, Perugia [Provincia di TERNI](#)
- Castello di Montoro, Narni

VENETO

Provincia di PADOVA

- Villa San Bonifacio presso Palazzo Giusti del Giardino – Lanfranchi, Padova

Provincia di VICENZA

- Palazzo da Schio, Schio
- Villa Zileri Motterle, Montebelluna
- Castello di Thiene, Thiene

Sardegna

Sicilia

Toscana

Trentino Alto Adige

Umbria

Valle d'Aosta

Veneto

A.N.I.M. (ASSOCIAZIONE NAZIONALE ITALIANI NEL MONDO)

- Deontologia ed etica nelle Associazioni Pugliesi, due grandi sconosciute. Lettera ad Emiliano **2 Settembre 2022** [associazioneitalianinelmondo](#)
- CGPM. Lettera al Presidente Michele Emiliano **17 Agosto 2022** [associazioneitalianinelmondo](#)
- Soft Skills e Leadership nel post pandemia Covid 19 e guerra in Ucraina **15 Luglio 2022** [associazioneitalianinelmondo](#)



RADICI

- C.r.e.d.i.t., esperti a confronto su industria, energia e sostenibilità **28 Settembre 2022** [Redazione Radici](#)
- Il Governo vara la NadeF, previsione Pil +3,3% nel 2022 **28 Settembre 2022** [Redazione Radici](#)
- Umberto Bossi eletto alla Camera, Salvini "Quante parole al vento" **28 Settembre 2022** [Redazione Radici](#)



CORRIERE PL (CORRIERE DI PUGLIA E LUCANIA)

- Il Festival Duni fra Matera e Venosa **28 Settembre 2022** [Redazione](#)
- La Via Crucis secondo Ermes della scrittrice nocese Marica d'Aprile **28 Settembre 2022** [Redazione](#)
- C.r.e.d.i.t., esperti a confronto su industria, energia e sostenibilità **28 Settembre 2022** [Redazione](#)



STAMPA PARLAMENTO